РАЗВИТИЕ БИЗНЕСА = РАЗВИТИЕ ТЕРРИТОРИЙ

#БИЗНЕС29

Ежеквартальный дайджест главных событий уполномоченного при Губернаторе Архангельской области по защите прав предпринимателей № 1

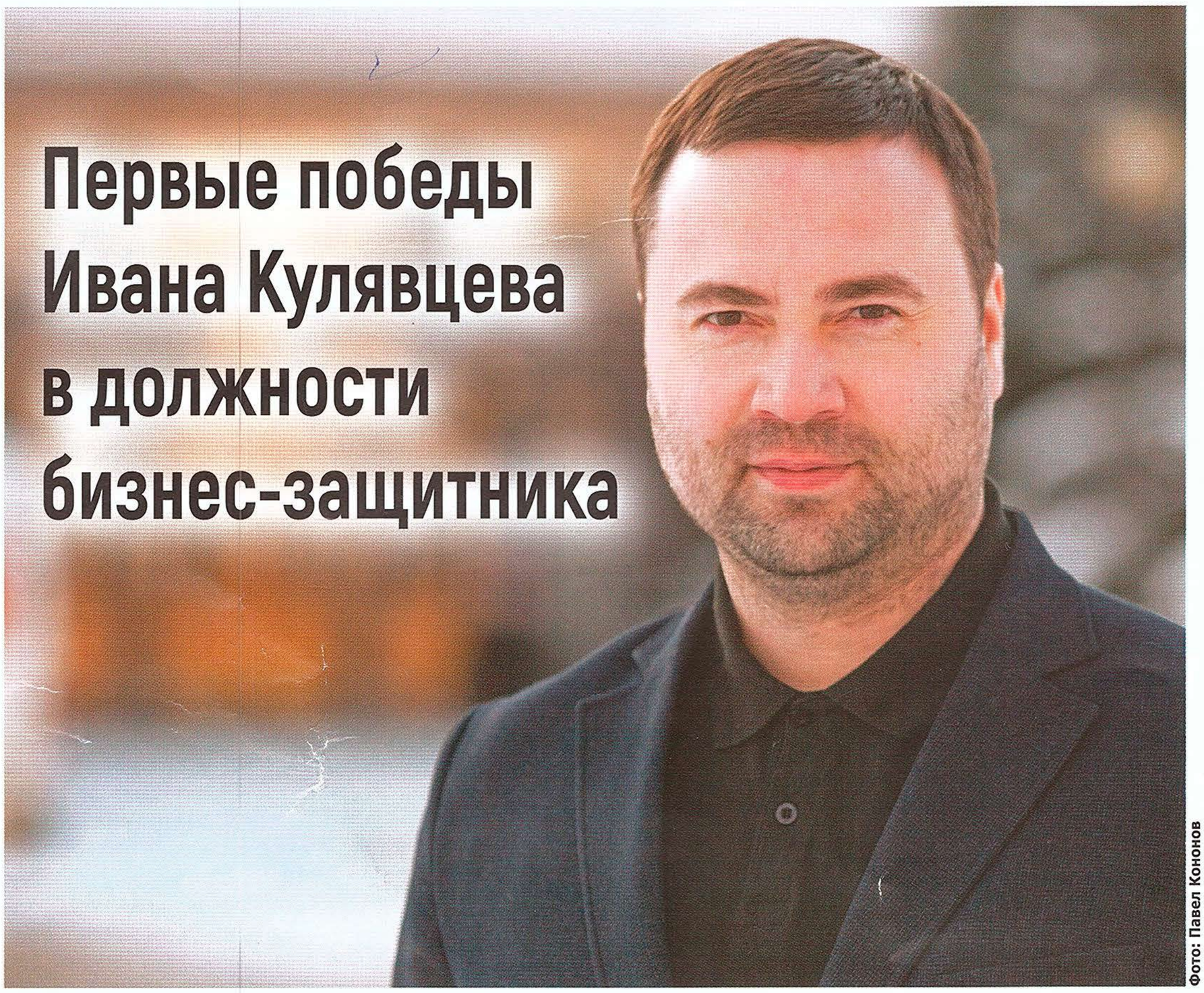

Первые победы Ивана Кулявцева в должности бизнес-защитника

Фото: Павел Кононов

Весной 2017 года Губернатор Архангельской области Игорь Орлов подписал распоряжение о назначении Ивана Кулявцева на должность уполномоченного по защите прав предпринимателей. Сегодня мы поговорили с бизнес-омбудсменом о первых результатах работы.

Напомним, Ивана Святославовича на должность правозащитника рекомендовали коллеги-предприниматели из регионального бизнес-объединения «Опора России», в котором Иван Кулявцев работает на общественных началах с 2008 года.

Окончание на стр. 2

Основное:

Предпринимательский климат на Севере должен стать теплее

«Единый день отчетности»

Иван Кулявцев на стороне предпринимателей при проведении проверок

Работа в районах Архангельской области – один из приоритетов бизнес-защитника

Губернатор и главы муниципальных образований поддержали инициативы уполномоченного

Об уполномоченном при Губернаторе Архангельской области по защите прав предпринимателей

- Родился 13.11.1979 года в Новодвинске, Архангельской области.
- Имеет высшее образование. Выпускник Президентской программы подготовки управленческих кадров.
- В 2001 году начал заниматься предпринимательской деятельностью. В 2017 году награжден Благодарностью от международного концерна Deceuninck (Декёнинк) за вклад в развитие рынка современных светопрозрачных конструкций в Российской федерации.
- С 2008 года активно взаимодействует с коллегами-общественниками по защите прав и интересов представителей малого и среднего предпринимательства в регионе.
- За активную общественно-политическую деятельность и вклад в развитие Архангельской области объявлена Благодарность Архангельского областного Собрания депутатов.
- Единогласным решением Совета Архангельского регионального отделения «ОПОРА РОССИИ» рекомендован на должность уполномоченного при Губернаторе Архангельской области по защите прав предпринимателей.
- 19 апреля 2017 года Игорь Орлов подписал распоряжение о назначении Ивана Кулявцева на должность уполномоченного при Губернаторе Архангельской области по защите прав предпринимателей.

Первые победы Ивана Кулявцева в должности бизнес-защитника

Окончание.
Начало на стр. 1

В 2001 году Иван Кулявцев начал заниматься предпринимательской деятельностью в городе Новодвинске. В 2017 году он был награжден за вклад в развитие оконной отрасли в России.

«Я человек не из системы власти. Возможно, иногда это мешает, но чаще помогает (улыбается). У меня свежий взгляд на вопросы взаимодействия бизнеса и власти. Истории предпринимателей мне близки и понятны. Но в тоже время, сегодня я работаю используя инструменты администрации, это дополнительные возможности и в тоже время большая ответственность», – комментирует омбудсмен.

Напомним, уполномоченный по защите прав предпринимателей обладает специальными полномочиями, среди них: досудебное урегулирование споров с органами власти, участие в судебных заседаниях, посещение предпринимателей в местах заключения, а также участие в проверках на стороне предпринимателей по письменному заявлению.

По словам Ивана Кулявцева, самое запоминающееся событие за 100 дней в должности – первый рабочий день.

«В день назначения ко мне обратилась предпринимательница по вопросу взыскания региональным министерством экономического развития в судебном порядке задолженности по договору о предоставлении субсидии. Обсудив ситуацию с юристами, разработали план действий. На

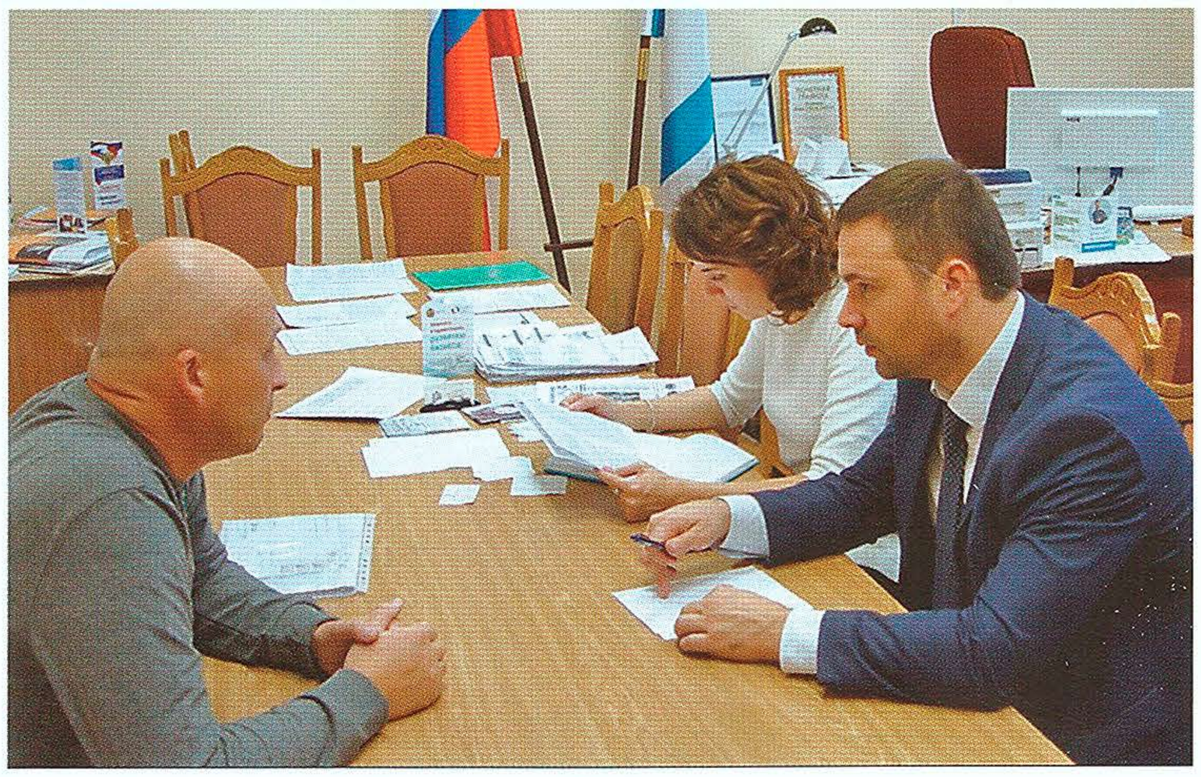

следующий день у меня уже был плотный график встреч, в том числе с министром экономического развития. С первого дня мне понравился насыщенный темп и возможность напрямую общаться с представителями власти всех уровней и доводить позицию бизнеса, защищать наши права», – поделился омбудсмен.

Обратившаяся за помощью к бизнес-уполномоченному, индивидуальный **предприниматель из Пинежского района Оксана Булыгина** рассказала, что Иван Кулявцев принял ее через час после официального назначения.

«Обращение к бизнес-омбудсмену было моей последней надеждой. Общаясь с Иваном Святославовичем, чувствуется «участливый» подход к твоей проблеме. Мне не только подробно рассказали, что необходимо сделать и какие инструменты может использовать в моей ситуации омбудсмен, но и поддержали морально. В результате нашей совместной работы Арбитражный суд Архангельской области принял мою сторону, т.е. мой бизнес был сохранен. А ведь когда я обращалась к уполномоченному, думала о закрытии дела», – выразила благодарность правозащитному институту Оксана Булыгина.

Принципиальная позиция **бизнес-защитника Ивана Кулявцева** - всегда нужно искать варианты сохранения и поддержки бизнеса.

«Главное не рассматривать бизнес-истории только с юридической и официальной точки зрения. Важно иметь желание помочь и стремление найти варианты сохранения бизнеса. Победа в работе – это когда бизнес сохранен и удалось защитить права предпринимателей», – рассказывает уполномоченный.

«Моя задача – быть профессионалом в своем деле и, задействуя все инструменты в рамках полномочий, приносить пользу предпринимательскому сообществу Архангельской области. Ведь кто такой сегодня предприниматель?! Это и работодатель, и налогоплательщик, и строитель, и кондитер, и музыкант, и просто неравнодушный человек, развивающий территории, создающий условия для лучшей жизни своих земляков. В наших интересах, чтобы дело предпринимателя развивалось и приносило пользу всем окружающим. Именно с этими целями был создан наш правозащитный институт. Мои коллеги работают в каждом регионе Российской Федерации. За историю института накопились сотни и тысячи дел, когда бизнес был сохранен, а значит сохранены рабочие места и налоговые поступления в бюджеты всех уровней», – подчеркивает значимость защиты прав и интересов предпринимательского сообщества **Иван Кулявцев**.

Уполномоченный на стороне предпринимателей при проведении проверок

Бизнес-уполномоченный Иван Кулявцев защитил права архангельского предпринимателя при проведении выездной проверки, организуемой контрольно-надзорными органами в третий раз.

В январе 2018 года в секретариат уполномоченного при Губернаторе Архангельской области по защите прав предпринимателей обратился заявитель с просьбой оказать оперативное содействие при проведении в отношении его бизнеса очередной проверки.

По словам предпринимателя, с ноября 2017 года к нему уже в третий раз приходят представители контрольно-надзорных органов.

«Впервые участвовал в выездной проверке не как предприниматель, а в качестве бизнес-защитника. Мне понятны опасения и чувства обратившегося предпринимателя, поэтому болею, как за себя и приложу все усилия для разрешения вопроса. Нужно понимать, что на время проверки, а это, как правило, разгар рабочего дня, бизнес приходится останавливать, в частности торговлю. Радует, что мои доводы о перегибах были услышаны», – прокомментировал **Иван Кулявцев**.

Обращение предпринимателя на контроле уполномоченного.

Напомним, что предприниматели имеют право приглашать бизнес-защитника для участия в выездных проверках. Для этого достаточно заполнить заявление и направить на эл. адрес ombiz@dvinaland.ru. Форма заявления на сайте бизнес-защитник.рф

Из письма в адрес уполномоченного, которое направил Гусейнов Абузар Манаф оглы, предприниматель, г. Архангельск.

«Выражаю благодарность уполномоченному за помощь в разрешении конфликтной ситуации. Работа моего магазина построена в соответствии с действующим законодательством. Но, несмотря на это, пришлось столкнуться с неоднократными и необоснованными проверками со стороны надзорных органов. После вмешательства бизнес-уполномоченного ситуация в корне изменилась. И мы смогли продолжить нашу работу. Обязательно порекомендую коллегам – предпринимателям при возникших проблемах обратиться к Ивану Кулявцеву».

Бизнесу необходимо компенсировать затраты по северным льготам

16 - 17 апреля 2018 года в Архангельске под председательством вице спикера Государственной Думы Ольги Епифановой состоится заседание Экспертного совета по вопросам законодательного обеспечения развития районов Крайнего Севера, приравненных к ним местностей, районов Дальнего Востока, а также территорий, входящих в Арктическую зону РФ.

Заседание состоится на базе Северного (Арктического) федерального университета имени М.В. Ломоносова при поддержке Торгово-промышленной палаты Российской Федерации, Правительства Архангельской области, Союза «Архангельская торгово-промышленная палата», АНО «Институт исследований и экспертизы ВНЕШЭКОНОМБАНКА» и уполномоченного при Губернаторе Архангельской области по защите прав предпринимателей.

Темой апрельского заседания станет «Создание законодательных условий и их реализация для улучшения предпринимательского климата и повышения инвестиционной привлекательности в районах Крайнего Севера, Арктической зоны и Дальнего Востока».

Бизнес-уполномоченный Иван Кулявцев отмечает, что вопросы поддержки малого и среднего бизнеса, работающего в районах Крайнего Севера, обсуждаются сегодня на всех уровнях власти.

«Предприниматели, работающие на Крайнем Севере и в Арктической зоне, оказались в неравных условиях по сравнению с бизнесом других регионов. Это снижает нашу конкурентоспособность. Необходимо найти решение по компенсации бизнесу дополнительной нагрузки, связанной с предоставлением северных льгот. Комплексный подход, привлечение федеральной власти, экспертов, и, конечно, бизнес-сообщества, позволит нам выработать эффективные решения, направленные на инвестиционную привлекательность региональной экономики», – подчеркнул значимость предстоящего заседания Иван Святославович.

По итогам заседания совета будут разработаны рекомендации по вопросам правового регулирования и мер поддержки предпринимателей, работающих в условиях Крайнего севера и Арктики.

фото: пресс-служба Торгово-промышленной палаты Архангельской области

В мероприятиях примут участие представители северных и Арктических территорий всех уровней законодательной и исполнительной власти, муниципального управления, экспертного научного сообщества, а также налоговой службы, ФОМС, пенсионного фонда, общественных объединений предпринимателей.

Напомним, идея создания Экспертного совета была озвучена **заместителем председателя Государственной Думы Ольгой Епифановой** в феврале 2017 года на международном форуме «Арктика – территория диалога».

5 июля 2017 года председатель Государственной Думы Вячеслав Володин подписал распоряжение о создании Экспертного совета по вопросам законодательного обеспечения развития районов Крайнего Севера, приравненных к ним местностей, районов Дальнего Востока, а также территорий, входящих в Арктическую зону РФ.

«Единый день отчетности» позволит эффективно взаимодействовать контрольно-надзорным органам и предпринимателям

Правительство Архангельской области предлагает проведение публичных обсуждений результатов правоприменительной практики контрольно-надзорных органов на единой площадке и в «единый день».

Участие в работе «единого дня» уже подтвердили территориальные органы МЧС, ФАС, ФНС и Россельхознадзор.

Напомним, контрольно-надзорные органы в соответствии с приоритетной программой «Реформа контрольной и надзорной деятельности» ежеквартально представляют отчет о своей деятельности с целью получения обратной связи от предпринимательского сообщества.

В сентябре 2017 года идею «единого дня» высказал **уполномоченный при Губернаторе Архангельской области по защите прав предпринимателей Иван Кулявцев.**

Предложение уполномоченного поддержали руководители и представители территориальных структур 12 надзорных и контрольных органов, а также представители Общественной палаты, депутатского корпуса и **заместитель Губернатора Архангельской области Виктор Иконников.**

«Наша общая задача – через плотный диалог с бизнес-сообществом сделать процесс реализации контрольно-надзорных функций максимально прозрачным и безбарьерным», – отметил **Виктор Иконников.**

«Сегодня публичные обсуждения проходят с невысокой явкой. И это объяснимо. Работа в рамках «единого дня отчетности» позволит лучше информировать предпринимательское сообщество и в комфортном режиме получать обратную связь», – пояснил **Иван Кулявцев.**

«Мы поддерживаем идею «единого дня». Работа на одной площадке обеспечит удобное участие для всех заинтересованных сторон, сэкономит время и силы», – прокомментировал **начальник управления надзорной деятельности и профилактической работы ГУ МЧС России по Архангельской области Александр Бахтин.**

В качестве единой площадки предполагается использовать большой конференц-зал правительства области.

Первый «единый день» планируется провести **15 мая 2018 года.**

Губернатор и главы муниципалитетов поддержали инициативы Ивана Кулявцева

Иван Кулявцев выступил с докладом о повышении эффективности взаимодействия предпринимателей и местных властей на заседании координационного совета глав муниципалитетов в Котласе.

Уполномоченный при губернаторе Архангельской области по защите прав бизнес-сообщества представил анализ работы муниципальных советов по развитию предпринимательства.

Из доклада следует, что в большинстве муниципальных образований региона не утверждаются планы работы советов, а также отсутствует четкая периодичность проведения заседаний.

— Повышение эффективности взаимодействия бизнеса и власти я вижу в первую очередь в работе на местах, в открытом и конструктивном диалоге бизнеса и муниципалов в рамках регулярных встреч. Советы по развитию предпринимательства при главах муниципальных образований были созданы именно для этого, – подчеркнул Иван Кулявцев.

Он предложил проводить заседания советов не реже двух раз в год с приглашением к участию максимально возможного количества местных предпринимателей, бизнес-уполномоченного и представителей министерства экономического развития Архангельской области.

— Планирую принимать личное участие в заседаниях советов во всех районах Архангельской области и на местах знакомиться с наболевшими вопросами, – заявил Иван Кулявцев. – Своей задачей вижу доводить позицию бизнеса до всех уровней власти, в том числе – на федеральном уровне, и защищать права предпринимателей всеми доступными в рамках моих полномочий инструментами.

Губернатор Архангельской области Игорь Орлов и главы муниципалитетов поддержали инициативы бизнес-омбудсмена.

По итогам доклада глава региона дал соответствующие поручения, среди которых – актуализация графиков проведения заседаний советов по предпринимательству при главах муниципальных образований.

Работа в районах - один из приоритетов деятельности бизнес-защитника

Бизнес-защитник Иван Кулявцев принимает участие в работе советов по поддержке и развитию предпринимательства при главах муниципальных образований. Заседания с участием уполномоченного уже состоялись в Архангельске, Новодвинске, Северодвинске, Шенкурском районе, Устьянском, Вельском, Приморском, Каргопольском, Плесецком, Няндомском, Коношском и Пинежском районах.

Главы муниципальных образований отмечают, что экономическое развитие и повышение качества жизни северян во многом зависит от активности местного предпринимательского сообщества.

«На региональном и федеральном уровне ведется системная работа по взаимодействию бизнеса и власти, но зачастую сложные ситуации возникают на местах. В каждом районе свои географические и экономические особенности, сильные и слабые стороны. Для личного общения и понимания вопросов я регулярно планирую принимать участие в работе советов по развитию предпринимательства во всех районах Архангельской области», – подчеркнул бизнес-омбудсмен Иван Кулявцев.

Прокуратура - наш основной партнер в работе по восстановлению прав предпринимателей.

Заместитель прокурора Архангельской области Сергей Акулич и **бизнес-защитник Иван Кулявцев** работают на местах и регулярно проводят выездные приемы предпринимателей в районах Архангельской области.

«Как правило, на выездных приемах к нам обращаются представители малого бизнеса. Нужно понимать, что предпринимателям, проживающим в отдаленных районах, затруднительно выехать в областной центр для решения существующих проблем. Мы же предоставляем возможность бизнесу напрямую к нам обратиться, не отрываясь от своего дела, и получить как минимум профессиональную консультацию. Не бывает бизнеса без проблем. Сегодня реальному бизнесу невозможно выжить без государственной поддержки, без участия в программах по предоставлению субсидий, программ обучения. Бизнес работает для государства, и государство должно знать и слышать о проблемах предпринимательства и помогать в развитии», – отметил важность проведения выездных приемов **заместитель прокурора Архангельской области Сергей Акулич**.

Больше информации на сайте: бизнес-защитник.рф

«Большая четверка» бизнес-объединений в Архангельской области

ДЕЛОВАЯ РОССИЯ

Общероссийская общественная организация «Деловая Россия», объединяющая представителей несырьевого частного бизнеса России.
deloros.ru

ОПОРА РОССИИ

Общероссийское общественное объединение малого и среднего предпринимательства «ОПОРА РОССИИ»
opora.ru

РСПП

Общероссийская общественная организация «Российский союз промышленников и предпринимателей»
РСПП.РФ

ТОРГОВО-ПРОМЫШЛЕННАЯ ПАЛАТА РОССИИ

Российское добровольное негосударственное объединение предпринимателей «Торгово-промышленная палата России»
tpprf.ru

Секретариат уполномоченного при Губернаторе Архангельской области по защите прав предпринимателей: г. Архангельск, ул. Выучейского, д. 18, каб. 104. Тел. (8182) 65-09-75. ombiz@dvinaland.ru

БИЗНЕС29.РФ №1. Тираж 999 экз. Отпечатано в АР «Сорока» (г. Новодвинск, ул. Ворошилова, д. 3)

Грани сотрудничества

Помогая другим

Институт уполномоченного по правам человека и «ОПОРА РОССИИ» успешно реализуют совместные проекты

2017 год ознаменован для Архангельской области несколькими юбилейными датами – это 80-летие самой Архангельской области и 20-летие создания института уполномоченного по правам человека в области. С 2008 года региональным уполномоченным по правам человека является Любовь АНИСИМОВА. На протяжении многих лет она плодотворно работает с областным отделением общественной организации малого и среднего бизнеса «ОПОРА РОССИИ». И по счастливому совпадению «ОПОРА РОССИИ» тоже в этом году отмечает юбилей. Повод подвести итоги!

• «Айда на лыжах!» Такие поездки надолго запомнятся ребятам.

Предприниматель как наставник

– Мы сотрудничаем со многими общественными организациями, но «ОПОРА РОССИИ» занимает среди них особое место, – отмечает Любовь Анисимова. – За прошедшие годы мы успешно реализовали несколько совместных проектов. Прежде всего, это **«Наставничество»**, старт которому был дан в 2009 году. Проект призван оказывать поддержку детям и подросткам, попавшим в трудную жизненную ситуацию, а также содействовать ресоциализации подростков, находящихся в конфликте с законом. Для таких ребят мы провели около 20 массовых спортивных, культурных и досуговых мероприятий, показывающих привлекательность законопослушного и социально ответственного образа жизни. Вместе с наставниками – членами «ОПОРЫ РОССИИ» мы организовали поездки в конно-спортивный клуб, на горнолыжную базу «Мечка» и другие акции. Участниками стали подростки из центра реабилитации и ресоциализации воспитанников Архангельской воспитательной колонии.

Ещё один уникальный проект, целевой аудиторией которого стало подрастающее поколение, – **областные конкурсы творческих работ учащихся**, призванные сформировать позитивный образ предпринимателя и положительное отношение к труду: «Бизнес и власть», «Предпринимательство родного края», «Я хочу начать своё дело», «Туристические маршруты родного края: история, мифы, легенды» и другие. В конкурсах с интересом принимали участие дети и подростки почти из всех районов области, а продолжался этот проект более пяти лет!

Есть ли жизнь после колонии?

– Ценность нашего сотрудничества в том, что оно носит постоянный характер, – поясняет Сергей Антуфьев, руководитель региональной «ОПОРЫ РОССИИ». – Например, в 2012 году родилась идея **благотворительной акции по сбору книг для социальных и медицинских учреждений, учреждений системы органов внутренних дел, исполнения наказаний**. И акция не осталась одноразовой, а успешно продолжается по настоящее время.

– Если вернуться к вопросу о ресоциализации, то в ней нуждаются не только подростки, но и взрослые люди, отбывшие наказание и возвращающиеся на свободу, – Любовь Анисимова считает эту тему актуальной для всего общества, поскольку она тесно связана с реализацией прав жителей региона на безопасные условия проживания. – Зачастую перед вышедшими на свободу встают такие проблемы, как восстановление социальных связей, поиск жилья и т.д. И один из основополагающих аспектов здесь – достойный заработок, легальная занятость. От этого во многом зависит успех социальной адаптации в целом.

В связи с этим мы совместно с отделением «ОПОРЫ РОССИИ» на базе одной из исправительных колоний области провели для осуждённых профориентационный семинар **«Организация собственного дела как форма обеспечения самозанятости»**. Встреча была посвящена вопросам трудоустройства после освобождения из колонии и перспективам занятости. Надо отметить, что семинар вызвал большой интерес у осуждённых, получил высокую оценку представителей администрации колонии и руководства регионального УФСИН.

•Региональный уполномоченный по правам человека Любовь Анисимова.

В юбилейном для «ОПОРЫ РОССИИ» году взаимодействие с уполномоченным получило новый импульс. По рекомендации государственного правозащитника представители Архангельского отделения «ОПОРЫ» вошли в новый состав Общественной наблюдательной комиссии, а возглавляющий региональную «ОПОРУ» Сергей Антуфьев стал председателем этой комиссии.

Было подписано соглашение о взаимодействии, предусматривающее совместные мероприятия, обмен информацией, совместные инициативы по совершенствованию законодательства и др. За прошедшие три месяца уполномоченным организованы и проведены обучающий семинар-совещание с членами нового состава ОНК, совместные проверки: исправительных колоний, областной больницы УФСИН, исправительного центра и даже отделов полиции.

– Убеждена, что и дальше наше сотрудничество будет обретать всё новые грани и послужит на благо жителей Архангельской области, – отмечает Л. Анисимова.

Илья ПРОСКУРЯКОВ

Фото из архива Любови Анисимовой

С юбилеем

Вы – локомотив региона

Уважаемые северяне!

От имени депутатов областного Собрания хочу поздравить всех членов организации «ОПОРА РОССИИ» с 15-летием со дня её создания.

Деятельность этой общественной структуры является серьёзным звеном в осуществлении государственной политики в сфере малого и среднего предпринимательства. Сегодня и федеральная, и региональная власть уделяют значительное внимание развитию бизнеса. На его поддержку направлены принимаемые в том числе и Архангельским областным Собранием депутатов законы и нормативные акты.

Международный опыт свидетельствует: эффективной в условиях рынка может быть только экономика, опирающаяся на взаимодействие и гармоничное развитие крупного, среднего и малого бизнеса.

Условия для его развития необходимо создавать через специальные налоговые режимы, через обеспечение прозрачности и открытости бюджетного процесса. Среди приоритетов расходования бюджетных средств мы делаем акцент на реализации государственных программ Архангельской области по формированию условий для роста малого и среднего бизнеса, необходимо повышать инвестиционную привлекательность нашей области, совершенствовать систему микрофинансирования субъектов малого и среднего бизнеса. Всё это позволит вывести экономику региона на новый, более качественный уровень, а значит, и повысить благосостояние жителей.

Только в тесном взаимодействии бизнеса и власти возможны дальнейшие позитивные шаги по решению экономических и социальных проблем.

Всем искренне желаю трудового оптимизма и удачи во всех начинаниях!

Виктор НОВОЖИЛОВ,
председатель Архангельского областного Собрания депутатов

В ЦИФРАХ

•В расчёте на **1 тысячу** человек населения Архангельской области количество субъектов малого и среднего предпринимательства (включая ИП) в 2014 и 2016 годах составило **38,9** единицы, в 2015-м – **39,1.**

•Среднемесячная заработная плата и выплаты социального характера на малых предприятиях за 2016 год составили **24 247** рублей (114% по отношению к 2015-му).

Мой опыт

В сильной команде

Уполномоченный по защите прав предпринимателей региона Иван Кулявцев признаётся, что работа в «ОПОРЕ РОССИИ» оказала большое влияние на его успехи в предпринимательской деятельности. Впрочем, и на профессиональную карьеру. Он рассказал свою историю взаимодействия с крупнейшим бизнес-сообществом.

С 2008 года я на общественных началах сотрудничаю с коллегами в «ОПОРЕ РОССИИ», принимал участие в мероприятиях регионального и всероссийского уровня, встречался с руководителями федеральных ведомств и структур. За эти годы мы многого достигли вместе, выросли, преодолели проблемы. Важно, что из объединения единомышленников мы стали сильной командой, большой семьей и добрыми товарищами, к единому голосу которых прислушиваются.

Благодаря поддержке и доверию коллег, которые единогласным решением совета Архангельского регионального отделения «ОПОРЫ РОССИИ» рекомендовали меня на должность бизнес-уполномоченного, сегодня у меня есть реальная возможность помогать предпринимателям, развивать родной регион и способствовать повышению качества жизни северян.

Мне небезразлично, что происходит в обществе, в том числе с предпринимательской активностью. Это стало одним из факторов, чтобы принять решение – на профессиональной основе защищать права предпринимателей. Моя задача – быть профессионалом в своём деле и, задействуя все инструменты в рамках полномочий, приносить пользу бизнес-сообществу Архангельской области.

Кто такой сегодня предприниматель?! Это и работодатель, и налогоплательщик, и строитель, и кондитер, и музыкант, и просто неравнодушный человек, развивающий территории, создающий условия для лучшей жизни своих земляков.

Наша общая задача – сокращение административных барьеров и повышение результативности сотрудничества бизнеса и власти. Один из действенных инструментов – регулярная работа с бизнес-объединениями.

Благодарю всех коллег за взаимодействие и поддержку. Настроен на продолжение активной и результативной работы. Предприниматели – опора России!

Иван КУЛЯВЦЕВ, уполномоченный по защите прав предпринимателей при губернаторе Архангельской области

К истокам

Оплот поморской деревни

Почему важно сохранить рыболовецкие колхозы в глубинке

Сельскохозяйственный производственный кооператив «Рыболовецкий колхоз «Беломор» (СПК «РК «Беломор») из деревни Летняя Золотица – одно из старейших рыболовецких предприятий Поморья. Он на пять лет старше Архангельской области и в июле 2017 года отметил свой 85-летний юбилей. По мнению председателя Приморского отделения «ОПОРЫ РОССИИ», председателя рыболовецкого колхоза Сергея САМОЙЛОВА, «Беломор» – это не просто рыбный бизнес, а традиционное общинное хозяйство, которое за счёт части своей прибыли поддерживает социальную сферу в поморских деревнях.

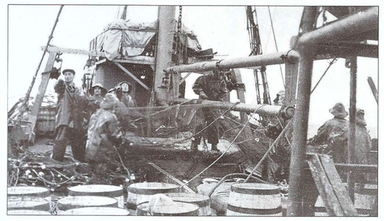

• В прошлом поморские рыбаки всегда ловили столько рыбы, сколько было нужно для получения прибыли и содержания всей социальной сферы в прибрежных поселениях.

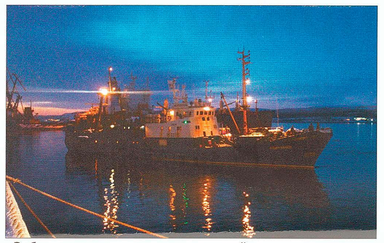

• Рыболовецкие колхозы являются основой развития отдалённых территорий.

Колхозы: перезагрузка

В плановые расходы рыбколхоза «Беломор» только за минувший год вошли строительство школьной котельной в Летней Золотице, капитальный ремонт и монтаж системы отопления детского сада и школы, ремонт и строительство дорог, морских пристаней, развитие транспорта и средств связи, а также материальная помощь местным жителям трёх труднодоступных деревень.

Государству стратегически выгодно сохранение колхозов на Крайнем Севере, считает Сергей Самойлов, особенно в отдалённых поселениях. Сегодня многие уверены, что времена коллективных хозяйств прошли. Однако рыболовецкие колхозы на побережье Белого моря являются основой экономического и социального развития приморских территорий. Это ЕДИНСТВЕННАЯ реальная опора малого бизнеса в самых глухих районах. Например, СПК «РК «Беломор» сегодня обеспечивает сельчан, помогает им в сборе продукции, подготовке и сдаче налоговой отчётности, организует микрокредитование сельского населения, предоставляет транспорт и средства связи. То есть благодаря таким рыболовецким колхозам, как «Беломор», в поморских деревнях сегодня сохраняется постоянное население, создаются рабочие места и модернизируется инфраструктура поселений.

Треска и ламинария

Что такое рыболовецкий колхоз на побережье Белого моря? По сути, это традиционная рыболовецкая община коренного населения, которая возникла сотни лет назад. В Поморье такие общины всегда занимались коллективным промыслом рыбы и морского зверя, продавали свою продукцию как в России, так и за рубежом.

Крепостного права и помещиков поморы никогда не знали, судьбу своих деревень решали самостоятельно. Поэтому община рыбаков и зверобоев одновременно осуществляла функции местного самоуправления.

На Севере в одиночку малому предпринимателю не выжить: следовательно, производственная кооперация экономически активных людей в Поморье – это естественная необходимость.

Сегодня, как и века назад, основной вид деятельности рыболовецких колхозов области – добыча трески и пикши в Баренцевом море. Кроме того, до 10% рыбодобычи СПК «Беломор» составляет прилов (палтус, зубатка, окунь, камбала). **Колхозники добывают в Белом море горбушу, ловят сёмгу** и успешно реализуют её под собственным брендом «Поморская сёмга». Добывают колхозники морские водоросли – **ламинарию и фукус**, которые пользуются большим спросом у столичных потребителей. Увы, все указанные промыслы, кроме добычи трески и пикши в Баренцевом море, являются вспомогательными и неспособны по отдельности обеспечить колхозам необходимую прибыль.

Ряд жизненно важных промыслов Поморья загублен в последние десятилетия. Например, традиционный промысел сельди в Белом море рыбколхозы сегодня не ведут. Из-за ошибки федеральных законодателей их суда несколько лет назад оказались не соответствующими правилам. Внесение же поправок в федеральный закон для исправления этой ошибки требует огромных лоббистских усилий. Без активной помощи властей колхозникам не под силу запустить этот процесс!

Другой традиционный промысел – добыча тюленей – был запрещён указом правительства в 2009 году под давлением международных зоозащитников. И хотя сегодня этот популистский указ признан ошибочным, а добыча гренландского тюленя в Белом море снова разрешена, восстановить многовековой промысел уже практически невозможно. Дело в том, что за время запрета конкурентами из Норвегии и Канады были заняты все ниши на рынках сбыта российских тюленьих шкур. Обратно российских бизнесменов на этот рынок уже не пустят. Наиболее разумной со стороны правительства РФ была бы компенсация в виде выделения дополнительного объема квот на вылов рыбы.

ЕСТЬ ПРОБЛЕМА!

Выбор у государства сегодня невелик: либо содержать постоянное население арктической зоны России за счёт бюджетных средств (что невыгодно), либо дать рыболовецким колхозам необходимые дополнительные квоты на добычу водных биоресурсов – трески и пикши.

К рыбным рантье

За последние десятилетия произошло перераспределение рыбных квот Поморья в пользу предприятий с крупным капиталом за пределами не только Архангельской области, но и северного района в целом. Самую большую потерю квот наши рыболовецкие хозяйства понесли при проведении рыбных аукционов в 2001–2003 гг. Их нередко выигрывали столичные компании, не имеющие отношения к рыболовному бизнесу. В итоге появился класс рыбных рантье, а размер квот, которыми до этого пользовались колхозы, резко сократился.

Позже государство отказалось от рыбных аукционов и ввело «исторический принцип» их распределения. Но квоты не были возвращены старым предприятиям.

Например, **колхоз «Беломор» полностью осваивает свою квоту на промысел трески и пикши в Баренцевом море всего за два месяца!** Всё остальное время траулер рыбколхоза простаивает. Хотя в прошлом суда рыболовецких колхозов Беломорья добывали рыбу практически круглогодично.

А самое главное: крупный бизнес в отличие от рыбколхозов Архангельской области никогда не будет вкладывать ни копейки в развитие поморских поселений. Такая политика ставит колхозы как градообразующие предприятия на грань банкротства и обрекает поселения арктической зоны России на социальную деградацию. Как показывает история последних лет, те прибрежные поморские поселения на Белом и Баренцевом морях, где были ликвидированы поморские рыбколхозы, обезлюдели.

К сожалению, в ближайшее время правительство запланировало уменьшить квоты небольших рыболовецких предприятий еще на 20%, чтобы перераспределить их в пользу крупного бизнеса в целях инвестиций в строительство судов на российских верфях. Но такое строительство могут осилить только крупные инвесторы, имеющие минимум миллиард рублей на закладку судна в России. Колхозы такими средствами не обладают.

В прошлом поморские рыбаки всегда ловили столько рыбы, сколько было нужно для получения прибыли, обновления флота и содержания всей социальной сферы в прибрежных поселениях. Рыболовецкие колхозы Поморья справились бы с этой задачей и сегодня, если б законодатели пошли им навстречу.

Илья ВЕТРОВ

Фото из архива С. Самойлова

Визитка

В лучших аптечных традициях

Аптечная сеть «Панацея» хорошо известна архангелогородцам. Первая аптека сети открылась в столице Поморья в 1998 году на самой крупной улице – Воскресенской и сразу полюбилась покупателям. Ассортимент по тем временам был впечатляющий. Затем были открыты ещё четыре аптеки в разных районах города.

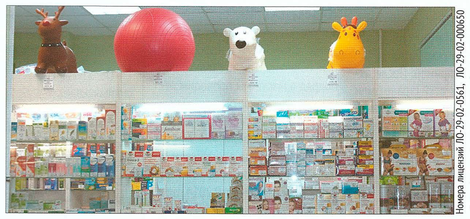

Номера лицензии ЛО-29-02-0561, ЛО-29-02-000650

Сейчас «Панацея» – небольшая сеть из пяти аптек, но с достаточно прочными позициями на фармацевтическом рынке Архангельска.

– С момента открытия мы выбрали девиз: «Мы работаем для вас и вашего здоровья» и по сей день не изменяем данному слогану, – рассказывает руководитель сети, член совета Архангельского регионального отделения «ОПОРЫ РОССИИ» Михаил Невзоров. – Специалисты аптеки – высококвалифицированные специалисты с большим стажем работы. Они имеют возможность **постоянно повышать свою квалификацию**, участвовать в различных семинарах, вебинарах и конференциях. Ведь в фармацевтической сфере так много новых разработок – надо быть в курсе! **Некоторые сотрудники работают в сети с открытия. Такая преданность о многом говорит.**

Покупатели доверяют специалистам аптечной сети, которые всегда могут дать грамотную консультацию. В условиях острой конкуренции на рынке специалисты-профессионалы – основное преимущество сети «Панацея». Есть покупатели, которые приезжают к своему фармацевту с другого конца города!

Ещё один секрет успеха: подлинность и качество продукции остаются основными принципами работы аптек. Компания берёт на себя ответственность за реализацию лекарственных препаратов и товаров медицинского назначения высокого качества. Совершенствуется и мастерство обслуживания посетителей.

– Мы находим подход к каждому, чтобы посетитель получил удовольствие от обслуживания, – добавляет заместитель директора сети «Панацея» Ирина Харланова. – К покупателю мы относимся с искренней заинтересованностью, формализм в отношениях специалист – покупатель исключён.

Сегодня покупатели приходят в аптеку не только тогда, когда заболеют. Ведь помимо широкого ассортимента современных лекарственных препаратов здесь можно подобрать изделия медицинского назначения, ортопедическую продукцию, косметику, товары для ухода за детьми, для поддержания здорового образа жизни. Покупатели говорят: « В «Панацее» всегда всё есть!».

Конечно, в наше время предприятию приходится быстро реагировать на условия рынка. Жители стали больше ориентироваться на цену, поэтому здесь строго следят за ценообразованием, особенно жизненно важных препаратов. К формированию цен подходят гибко, внедряя систему дисконтных карт и скидок. «Панацея» активно работает с индивидуальными заказами от посетителей, в том числе редких препаратов.

Аптека всегда была и остаётся учреждением здравоохранения, а не торговли, и компания на деле постоянно подтверждает это. Традиции сети «Панацея»: качество, безопасность и оперативность – остаются неизменными на протяжении 19 лет работы.

Анастасия ПЕТРОВА

Фото из архива сети «Панацея»

НЕОБХОДИМА КОНСУЛЬТАЦИЯ СПЕЦИАЛИСТА
Реклама